

# Manuel utilisateur patient V1.13

Veuillez lire attentivement l'intégralité de cette notice d'instruction avant toute utilisation du logiciel Predigraft, dispositif médical de classe IIa.

# Sommaire

<b>1.</b>	<b>À propos de ce manuel</b>	<b>1</b>
<b>2.</b>	<b>Information de sécurité</b>	
	2.1. Principaux risques liés à l'utilisation de Predigraft	
	2.2. Avertissement	
	2.3. Description de l'étiquetage produit	
<b>3.</b>	<b>Indication d'utilisation</b>	<b>2</b>
	3.1. Utilisateurs prévus	
	3.2. Population cible de patient	
	3.3. Contre-indications	
<b>4.</b>	<b>Principe de fonctionnement et mode d'action</b>	<b>3</b>
	4.1. La technologie iBox	
	4.2. Mode d'action	
<b>5.</b>	<b>Caractéristiques techniques/prérequis</b>	<b>4</b>
<b>6.</b>	<b>Application Predigraft</b>	<b>5</b>
	6.1. Première connexion	
	6.2. Mot de passe oublié	
	6.3. Page d'accueil	
	6.4. Menu	
	a) Suivi du poids	
	b) Suivi de la pression artérielle	
	c) Mes documents envoyés	
	d) Mes documents reçus	
	e) Mon compte	
	f) Urgences	
	g) À propos	
	h) Déconnexion	
	6.5. Désactiver votre compte	
	6.6. Envoyer un(des) rapport(s) d'analyse biologique	
	6.7. Messagerie	
	6.8. Données cliniques	
	a) Poids	
	b) Pression artérielle	
<b>7.</b>	<b>Programme d'accompagnement thérapeutique</b>	<b>14</b>
<b>8.</b>	<b>Support / Maintenance</b>	
<b>9.</b>	<b>Données personnelles</b>	

# 1. A propos de ce manuel

Ce manuel fait partie intégrante du logiciel Predigraft. Il détaille la présentation de l'application patient, son paramétrage et son utilisation.

La version électronique est accessible en ligne sur la page produit du site de l'entreprise :

**[www.cibiltech.com](http://www.cibiltech.com)**

En cas de besoin, une version imprimée peut-être fournie sur demande à l'adresse suivante :

**[support@cibiltech.com](mailto:support@cibiltech.com)**

**Note : Les copies d'écran reproduites dans ce manuel utilisateur sont ici à titre d'exemple, elles ne sont pas exhaustives et peuvent légèrement différer des vues disponibles dans l'interface utilisateur.**

Public visé : Ce manuel est destiné aux patients qui utilisent l'application Predigraft dans le cadre de leur suivi médical.

## 2. Informations de sécurité

### 1. Principaux risques liés à l'utilisation de Predigraft

Les principaux risques identifiés sont liés à l'entrée des données de santé dans le logiciel Predigraft. Une entrée fautive peut engendrer :

- **Une surestimation de votre état de santé actuel ou prédit :**

Lorsque vous n'entrez pas correctement un paramètre ou lorsque le professionnel de santé fait une erreur en entrant le paramètre, les probabilités de survie du greffon peuvent être plus élevées que prévu.

- **Une sous-estimation de votre état de santé actuel ou prédit :**

Lorsque vous n'entrez pas correctement un paramètre ou lorsque le professionnel de santé fait une erreur en entrant le paramètre, les probabilités de survie du greffon peuvent être plus basses que prévu.

**Attention :** Predigraft est un outil d'aide à la décision. L'évaluation clinique de votre état de santé effectuée par le professionnel de santé ne repose pas uniquement sur les pronostics de Predigraft.

### 2. Avertissement

- **Veillez à ouvrir des sites Web seulement via une connexion sécurisée SSL/TLS.** Dans ce cas, l'adresse Internet commence par "https". Les simples connexions qui ne commencent que par "http" constituent un risque pour la sécurité.
- **Veillez à utiliser la dernière version de votre navigateur Web** (compatible avec Predigraft - voir le chapitre "Caractéristiques techniques/prérequis") et actualisez régulièrement votre système d'exploitation en effectuant les mises à jour.
- **Concernant vos mots de passe, gardez-les à jour.** Utilisez un mot de passe distinct pour chaque application et n'utilisez pas d'anciens mots de passe.
- **Ne cliquez pas sur les liens contenus dans les mails d'expéditeurs inconnus,** cela pourrait vous attirer vers un site Web contenant des logiciels malveillants.

### 3. Description de l'étiquetage du produit

Symbole / Texte	Signification
	Adresse du fabricant
Predigraft v1.13	Identification du nom et version du produit
	Consulter le manuel d'utilisation
	Marquage CE - Identification de l'organisme notifié : 2797

### 3. Indications d'utilisation

Predigraft est un dispositif médical destiné à être utilisé comme un outil prédictif pour informer les professionnels de la santé sur la probabilité de survie des allogreffes de rein après une transplantation rénale. Ces probabilités, ainsi que toutes les données cliniques standard disponibles, aident à décrire l'état de l'allogreffe et constituent une information supplémentaire dans la décision relative aux soins et au traitement du patient. Plus précisément, Predigraft fournit des probabilités de survie des allogreffes à +3 / +5 / +7 années après l'évaluation, sur la base de la combinaison d'un ensemble de paramètres cliniques, biologiques et histologiques.

Predigraft est également destiné à être utilisé comme un outil de télésurveillance après une transplantation rénale pour faciliter la communication entre le clinicien et le patient en fournissant un système d'alertes personnalisables.

**Attention :** La télésurveillance n'est pas un système d'urgence. En cas de problème d'ordre médical, les patients doivent contacter un professionnel de santé ou le SAMU.

#### 1. Utilisateurs prévus

La solution Predigraft est destinée à être utilisée par :

- Les professionnels de santé impliqués dans le traitement et le suivi liés à la transplantation rénale tels que les néphrologues, les infirmières...,
- Les patients transplantés du rein.

#### 2. Population cible de patient

Critères de sélection des patients :

- Patient ayant reçu une greffe du rein d'un donneur du vivant ou décédé,
- Patient âgé de 18 ans minimum.

### 3. Contre-indications

Predigraft ne peut pas être utilisé pour le suivi de patient ayant eu :

- Une première transplantation rénale non fonctionnelle,
- Une transplantation combinée (par exemple, transplantation de rein - cœur, transplantation de rein - foie).
- Une transplantation datant de moins d'un mois.

## 4. Principe de fonctionnement et mode d'action

### 1. La technologie iBox

Predigraft est développé en utilisant la technologie «integrative BOX» (iBox). L'iBox permet de prédire la probabilité que le greffon soit encore fonctionnel à 3 ans, 5 ans et à 7 ans après l'évaluation par le personnel de soins.

L'iBox est un algorithme prédictif développé par le Paris Transplant Group (INSERM UMR 970 ; Chercheur principal : Professeur Alexandre LOUPY).

L'algorithme prédit la survie des allogreffes à 3, 5 et 7 ans après l'évaluation du risque avec un calibrage et une discrimination précis (indice de concordance 0,81, intervalle de confiance à 95% 0,79 à 0,83). Il a été développé dans une cohorte de 4000 patients greffés du rein en France et validé dans une cohorte de 2129 patients en Europe et une seconde cohorte de 1428 patients dans trois centres aux États-Unis.

## 2. Mode d'action

Predigraft est utilisé comme un outil de surveillance/évaluation des risques pour les patients ayant subi une greffe de rein.

Lors du suivi des patients, le professionnel de santé utilise Predigraft comme outil pour surveiller ses patients. Il peut recueillir des informations cliniques, biologiques et histologiques et peut être informé des probabilités de survie à long terme des allogreffes. Le risque de perte d'allogreffe est évalué sur la base des paramètres biologiques utilisés dans le suivi clinique lors des soins standard, à savoir : la créatinine (pour estimer le taux de filtration glomérulaire selon la modification du régime alimentaire dans les maladies rénales ; unité ml/min/1,73 m<sup>2</sup>) et le rapport protéines urinaires/créatinine urinaire (unité g/g). Un rapport est généré et aide à décrire l'état de l'allogreffe, ainsi il constitue une information supplémentaire dans la décision de soins et de traitement du patient.

Predigraft est également utilisé comme un outil de télésurveillance après une transplantation rénale pour faciliter la communication entre le professionnel de santé et le patient en fournissant un système d'alertes personnalisables. Le patient peut envoyer des informations cliniques (pression artérielle, poids) et biologiques (rapports biologique et histologique) à son professionnel de santé.

## 5. Caractéristiques techniques/prérequis

L'outil Predigraft dédié au patient est disponible en version mobile sur des modèles ayant des dimensions de minimum 320 x 568 px et de maximum 414 x 896 px et supportant les navigateurs suivants :

Navigateur	Version compatible
Chrome	≥ Version 81
Firefox	≥ Version 75
Safari	≥ Version 14
Edge	≥ Version 81

**Note : Il est nécessaire de disposer d'une connexion internet pour utiliser Predigraft. L'utilisation de Predigraft ne requiert aucun formation particulière.**

Si vous souhaitez avoir accès à l'application patient, demandez à votre médecin de vous créer un compte. Vous pouvez utiliser l'application patient depuis votre navigateur web.

# 6. Application Predigraft

Si vous souhaitez avoir accès à l'application patient, demandez à votre médecin de vous créer un compte.

## 1. Première connexion

Un des professionnels de santé en charge de votre suivi va vous créer un compte à l'aide de votre adresse mail.

Un mot de passe aléatoire sera généré. Vous recevrez un email d'invitation, cliquez sur le lien contenu dans le mail pour mettre à jour votre mot de passe.

**Attention:** Le lien de connexion est valable seulement 24 heures.

Depuis l'application vous pouvez aussi cliquer sur "Mot de passe oublié" et renseigner votre adresse email pour recevoir un lien permettant de modifier le mot de passe et d'accéder à l'application.

## 2. Mot de passe oublié

En cas d'oubli de votre mot de passe, sur la page de connexion vous pouvez cliquer sur "Mot de passe oublié?". Sur cette page, renseignez votre adresse email pour recevoir un lien de réinitialisation. En cliquant sur le lien depuis votre email, vous êtes redirigé vers une page où vous renseignez votre mot de passe, et une confirmation du mot de passe.

**Note :** Si votre adresse électronique n'est pas valide (elle ne correspond pas à un compte utilisateur), vous ne recevrez pas l'e-mail vous permettant de changer de mot de passe.

## 3. Page d'accueil

Voici la page d'accueil de l'application web Predigraft.

Cette page est composée de :

- Le nom de votre service d'hôpital en haut de la page,
- Un message en cas d'urgence renvoyant à la rubrique « Urgences »,
- Le menu en haut à gauche,
- Un message de bienvenue,
- Un bouton (+) en bas de page, permettant de télécharger vos documents, ou de mettre à jour votre pression artérielle ou votre poids.

Prohaska, Russel and Frami

En cas d'urgence, veuillez contacter le numéro dans le menu.

Predigraft

Bienvenue sur Predigraft, votre compagnon de suivi au quotidien !

Predigraft

Envoyez dès à présent à votre équipe médicale vos données biologiques et cliniques grâce au bouton (+) en bas de votre écran.

Predigraft

Régulièrement, une nouvelle vidéo d'éducation thérapeutique vous sera envoyée.

Lors de votre première connexion vous êtes dirigé sur cette page d'accueil au format de messagerie contenant les messages de bienvenue suivants:

« Bienvenue sur Predigraft, votre compagnon de suivi au quotidien ! »

« Envoyez dès à présent à votre équipe médicale vos données biologiques et cliniques grâce au bouton (+) en bas de votre écran. »

« Régulièrement, une nouvelle vidéo d'éducation thérapeutique vous sera envoyée. »

## 4. Menu

Pour accéder au menu, il vous suffit de cliquer sur l'icône menu  en haut à gauche de la page d'accueil. Vous serez alors redirigé vers le menu constitué de plusieurs blocs.

### a) Suivi du poids

La rubrique « Suivi du poids » correspond à vos données poids entrées dans Predigraft. Ces données peuvent être fournies par votre professionnel de santé à partir de votre fiche patient ou vous pouvez entrer directement votre poids à partir de votre application.

En accédant à cette page, vous avez donc la possibilité de voir l'historique de toutes les données et de supprimer celles de votre choix, en cliquant sur la croix.

L'ajout ou la mise à jour de vos données de poids, se font directement sur la page d'accueil de votre application en cliquant sur le bouton +.

## b) Suivi de la pression artérielle

La rubrique « Suivi de la pression artérielle » correspond à vos données de pressions artérielles entrées dans Predigraft. Ces données peuvent être fournies par votre professionnel de santé à partir de votre fiche patient ou vous pouvez entrer directement votre pression artérielle à partir de votre application.

En accédant à cette page, vous avez donc la possibilité de voir l'historique de toutes les données et de supprimer celles de votre choix en cliquant sur la croix.

L'ajout ou la mise à jour de vos données de pression artérielle se font directement sur la page d'accueil de votre application en cliquant sur le bouton +.

## c) Mes documents envoyés

La rubrique « Mes documents envoyés » correspond aux différents documents (histologiques, biologiques, compte-rendus médicaux) que vous avez téléchargés dans l'application Predigraft.

Les documents sont listés du plus récent au plus ancien. En cliquant sur l'un d'entre eux, vous pouvez accéder directement au document en entier.

Vous pouvez supprimer un document en cliquant sur .

**Attention :** vous ne pouvez pas supprimer de documents déjà confirmés par votre médecin.

Vous pouvez aussi télécharger un document en cliquant sur .

## d) Mes documents reçus

La rubrique « Mes documents reçus » correspond aux différents documents (histologiques, biologiques, compte-rendus médicaux) que votre professionnel de santé a téléchargés depuis votre fiche patient.

Les documents sont listés du plus récent au plus ancien. En cliquant sur l'un d'entre eux, vous pouvez accéder directement au document en entier.

Vous pouvez télécharger un document en cliquant sur les trois petits points.

## e) Mon compte

La rubrique « Mon compte » correspond à vos informations personnelles. Elle est composée de :

- Votre nom de famille
- Votre prénom
- Votre adresse mail

## f) Urgences

Cette rubrique indique un message important en cas de situation d'urgence :

« Nous vous rappelons que Predigraft n'est pas un canal d'urgence. Si vous avez des symptômes inquiétants tels que de la fièvre, des diarrhées, des vomissements ou des symptômes de la Covid-19), merci d'appeler votre service hospitalier au numéro suivant : XXX (service de néphrologie) ou à l'accueil au XXX.»

### Urgences

Nous vous rappelons que Predigraft n'est pas un canal d'urgence.

Si vous avez des symptômes inquiétants tels que de la fièvre, des diarrhées, des vomissements ou des symptômes du covid, merci d'appeler votre service hospitalier au numéro suivant : 01 44 49 54 32 (service de néphrologie) ou au 01 44 49 40 00 (accueil).

## g) À propos

Le menu « À propos » est constitué de plusieurs rubriques :

- Les informations produit où vous pouvez télécharger le manuel d'instruction de Predigraft,
- Les mentions légales contenant les informations légales de la solution Predigraft, ainsi que les détails de notre hébergeur des données,
- La politique de confidentialité,
- La politique de cookie,
- Les conditions Générales d'Utilisation,
- Un contact vous permettant de d'échanger directement avec le support de Cibiltech, par email, à l'adresse suivante : **support@cibiltech.com**.

## h) Déconnexion

Pour vous déconnecter, cliquer sur le bouton « Déconnexion » du menu.

## 5. Désactiver votre compte

Si vous souhaitez désactiver votre compte Predigraft, veuillez contacter le support technique de Cibiltech et faire votre demande à l'adresse suivante : **support@cibiltech.com**.

## 6. Envoyer un(des) rapport(s) d'analyse biologique

Pour transférer vos résultats d'analyse biologique, vous pouvez cliquer sur le bouton (+) de la page d'accueil, puis cliquer sur le bouton « Analyses ».

Sur votre ordinateur, vous pouvez directement choisir le document que vous souhaitez importer, ce dernier pourra être protégé par un mot de passe.

Vous pouvez transférer un document au format image (png, jpeg, jng et HEIC) ou PDF. Pour le format image, vous avez la possibilité d'envoyer plusieurs documents en même temps en cliquant sur « Ajouter une page ».

Pour transférer vos résultats d'analyse biologique depuis votre téléphone portable, vous avez trois possibilités :

- Vous pouvez cliquer sur « Photothèque », sélectionnez un document et cliquez sur « Envoyer »,
- Vous pouvez cliquer sur « Prendre une photo », prenez une photo et cliquez sur « Envoyer »,
- Vous pouvez cliquer sur « Parcourir », sélectionnez un PDF et cliquez sur « Envoyer ». Vous pouvez envoyer un document protégé par un mot de passe.

En cliquant sur « Envoyer », vous êtes redirigé vers votre messagerie, où un message de confirmation apparaît accompagné du document téléchargé. Vous pouvez cliquer sur ce dernier pour le visualiser.

Si votre document est au format image, vous pouvez ajouter un second document au format image à envoyer en même temps que le premier, en cliquant sur « Ajouter une image ».

Vous pouvez aussi faire défiler les différents documents que vous allez importer.

En cas d'erreur, vous pouvez supprimer l'image sélectionnée en cliquant sur « Supprimer cette page ».

**Attention :** Assurez-vous que le document sélectionné corresponde bien à votre résultat d'analyse biologique.

Le document que vous importez ne peut pas excéder 20 Mo. De plus, vous ne pouvez pas envoyer plusieurs documents PDF en même temps.

Vous pouvez retrouver les documents que vous avez envoyés dans la rubrique « Mes documents envoyés ».

Vous pouvez retrouver les documents envoyés par votre professionnel de santé dans la rubrique « Mes documents reçus ».

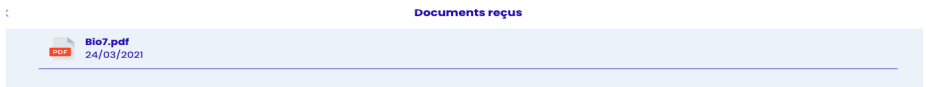

## 7. Messagerie

Vous avez la possibilité d'envoyer des messages à votre médecin en cliquant sur la barre de texte.

Entrez votre texte et cliquez sur la flèche pour envoyer votre message.

Vous avez aussi la possibilité de recevoir des messages envoyés par votre médecin.

Lorsque votre médecin vous envoie un message, une notification par email vous sera automatiquement envoyée.

## 8. Données cliniques

### a) Poids

Accessible depuis la page d'accueil, en cliquant sur le bouton (+), la section « Poids » vous permet de visualiser et de mettre à jour votre poids (en kg).

Pour ajouter ou mettre à jour votre poids, renseignez ce dernier dans le champ disponible.

En cliquant sur la flèche pour l'envoyer, vous êtes redirigé vers votre messagerie, où un message de confirmation apparaît accompagné du poids renseigné et de la date d'ajout.

**Note : Cette donnée est envoyée dans votre fiche patient de l'application de votre médecin et est accessible par ce dernier.**

Vous avez la possibilité de visualiser l'historique des données renseignées depuis la rubrique « Suivi du poids » et de supprimer une donnée en cliquant sur la croix.

80.00 kg  
25 Mars 2021

80.00 kg - 25 Mars 2021	×
80.00 kg - 25 Mars 2021	×
47.00 kg - 25 Mars 2021	×
84.59 kg - 02 Décembre 2020	×
69.85 kg - 30 Novembre 2020	×

## b) Pression artérielle

Comme pour le poids, en cliquant sur le bouton (+), la section « Pression artérielle » vous permet de visualiser et de mettre à jour votre pression artérielle (en mmHg).

Veillez renseigner votre pression artérielle dans le champ ci-dessous

/  mmHg

Pour ajouter ou mettre à jour votre pression artérielle, renseignez cette dernière dans le champs disponible. Vous devez fournir deux valeurs pour compléter votre pression artérielle :

- La valeur systolique (la valeur haute),
- La valeur diastolique (la valeur basse).

En cliquant sur la flèche pour l'envoyer, vous êtes redirigé vers votre messagerie, où un message de confirmation apparaît accompagné de la pression artérielle renseignée et de la date d'ajout.

Predigraft

Votre pression artérielle a bien été enregistrée.

15:28

Pression artérielle : 120/80 mmHg.

**Note : Cette donnée est envoyée dans votre fiche patient et elle est alors accessible au professionnel de santé.**

Vous avez la possibilité de visualiser l'historique des données renseignées depuis la rubrique « Suivi de la pression artérielle » et de supprimer une donnée en cliquant sur la croix.

Suivi de la pression artérielle	
Dernière mesure de pression artérielle enregistrée :	
120 / 80 mmHg	
25 Mars 2021	
120 / 80 mmHg - 25 Mars 2021	×
180 / 90 mmHg - 25 Mars 2021	×

# 7. Programme d'éducation thérapeutique

Avec Predigraft nous souhaitons vous aider à conditionner un mode de vie sain et une connaissance approfondie de votre maladie et de vos traitements.

Un programme complet d'accompagnement thérapeutique vous sera envoyé chaque semaine afin de vous guider au mieux.

Chaque semaine vous recevrez :

- Des vidéos d'accompagnement thérapeutique pour vous aider dès les premières étapes de la greffe,

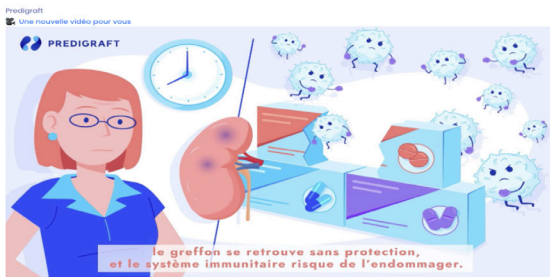

- Des quiz accompagnant ces vidéos pour tester vos connaissances; chaque réponse sera justifiée pour vous aider à toujours mieux comprendre certains aspects de votre mode de vie, la greffe ou encore les traitements par exemple.

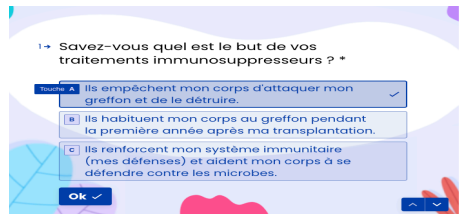
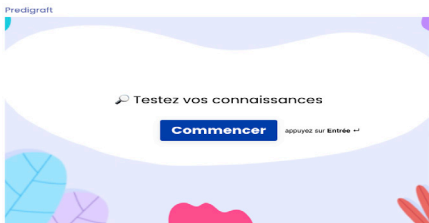

- Des messages intitulés « Le bon réflexe » ou « Le saviez-vous », afin d'enrichir vos connaissances sur la greffe et la transplantation,

Predigraft

💡 **Le bon réflexe**

Pensez bien à vérifier si vous avez entamé votre dernière boîte de médicaments. Cela vous permettra d'anticiper la commande et le renouvellement de votre stock en pharmacie !

- Des articles composés d'un ensemble de fiches pratiques et de recettes.

edigrift

|| La fiche pratique du jour

La nouvelle idée de recette pour le week-end ? C'est ici !

Predigrift

■ La fiche pratique du jour

Comment lire vos résultats d'analyses biologiques ?

Ce programme a été conçu pour vous envoyer des contenus adaptés à vos besoins. Par exemple :

- Si une biopsie est programmée, vous recevrez une vidéo explicative de l'examen,
- Si vous êtes diabétique, vous recevrez des conseils diététiques associés,
- Si vous êtes en risque de non-adhérence, vous recevrez des rappels réguliers autour de l'importance de la prise des médicaments.

Note : Vous recevrez une notification par mail pour vous prévenir que de nouveaux contenus thérapeutiques sont disponibles sur votre messagerie Predigrift.

Ce programme d'éducation thérapeutique est un élément complémentaire et non substitutif de la formation à l'utilisation du dispositif de télésurveillance que votre professionnel de santé vous dispensera. Il a pour objectifs :

- De vous impliquer en tant qu'acteur dans votre parcours de soins,
- De mieux connaître votre pathologie et les composantes de votre prise en charge,
- D'adopter les réactions appropriées en lien avec votre projet de télésurveillance.

Tout au long du projet de télésurveillance, cet accompagnement est indispensable pour vous permettre de vous impliquer dans votre suivi journalier et d'adhérer ainsi à votre plan de soin.

Les vidéos d'accompagnement thérapeutique sont aussi accessibles dans la rubrique « Accompagnement thérapeutique » du menu.

## 8. Support / Maintenance

Pour toutes questions, demandes ou déclarations d'un dysfonctionnement, adressez un mail à l'équipe support du fabricant à l'adresse suivante :

**support@cibiltech.com**

**MATÉRIOVIGILANCE** : Tout incident ou risque d'incident grave (définis selon l'article L.5212-2 du Code de la Santé Publique) détecté lors de l'utilisation du dispositif médical Predigraft doit être signalé au fabricant à l'adresse suivante : **materiovigilance@cibiltech.com**.

Vous devez signaler tout événement à l'autorité compétente de l'État membre dans lequel vous êtes établi : [https://ec.europa.eu/health/sites/health/files/md\\_sector/docs/md\\_vigilance\\_contact\\_points.pdf](https://ec.europa.eu/health/sites/health/files/md_sector/docs/md_vigilance_contact_points.pdf)

## 9. Données personnelles

Pour toutes questions, demandes ou déclarations concernant vos données personnelles, veuillez vous référer à la politique de confidentialité de Cibiltech. Elle est disponible en ligne sur le site de l'entreprise: **www.cibiltech.com**

Référence du document : TF-FORM-086

Édition Août 2021

Version française

CE<sub>2797</sub>

Fabricant :

CIBILTECH

130 rue de Lourmel  
75015 PARIS

CIBILTECH

